



**ZAWODY PIŁKI NOŻNEJ  
O MISTRZOSTWO I LIGI**

**24 SIERPANIA 1985 ROKU**

**ŁKS — LECHIA**  
**ŁÓDŹ — GDAŃSK**



## PROŚBA DO KIBICÓW!!!

DRODZY KIBICE. Piłkarze oczekują od Was pomocy w postaci kulturalnego, zorganizowanego dopingiu. To pomaga w walce, wyzwala dodatkową energię u zawodników. Starajcie się jednak patrzeć na każdy mecz obiektywnie.

Za ładniejsze zagrania nagradzajcie brawami również naszych rywali. Prosimy Was – młodzi wierni sympatycy – o zachowanie kulturalnej atmosfery i utrzymanie porządku na widowni przed meczem, w czasie jego trwania i po zakończeniu. Od Was – Drodzy Kibice zależy którą pozycję zajmie ŁKS, a tym samym sportowa społeczność naszego miasta w ogólnopolskim konkursie pn. „LIGA STADIONÓW”.

Przywitalijcie brawami jedenastkę gdańskiej Lechii, której trener jest również związany z Łodzią.

Przywitalijcie brawami także kibiców Lechii. Pokażcie, że w bieżącym sezonie nie będzie im łatwo wygrać Ligi Stadionów, że my włączymy się do tej rywalizacji.

Nie szczędźcie również braw trójce arbitrow.

DZIĘKUJEMY

Zarząd

Łódzkiego Klubu Sportowego

Nasi Goście



## BKS LECHIA GDAŃSK

Sekretariat i stadion: ul. Traugutta 29 80-221 Gdańsk,  
tel. 41-25-70 i 41-11-74

Pojemność stadionu 28 tys.

Dojazd z dworca PKP tramwajami i autobusami w kierunku Wrzeszcza

Rok założenia 1949

Barwy: biało-zielone

Największe osiągnięcie:

- zdobycie Pucharu Polski w roku 1983 i udział w Pucharze Zdobywców Pucharu
- Wygranie Ligi Stadionów w sezonie 1984/85

## HISTORIA SPOTKAŃ W EKSTRAKLASIE

### ŁKS – LECHIA

sezon	dom	wyjazd
1955	3:0	0:2
1956	1:1	1:1
1957	1:2	0:0
1958	4:0	2:2
1959	3:0	0:1
1960	1:1	2:2
1961	0:0	1:1
1962	3:1	0:2
1962/63	1:0	0:3
1984/85	1:0	0:0

dom	zwycięstwa 6	remisy 3	porażki 1	bramki 18:5
wyjazd	zwycięstwa –	remisy 6	porażki 4	bramki 6:14
razem	zwycięstwa 6	remisy 9	porażki 5	bramki 24:19

Najwyższe zwycięstwo 4:0 w Łodzi w sezonie 1958.

Najsmutniejsze porażki 0:3 w Gdańsku w sezonie 1962/63.

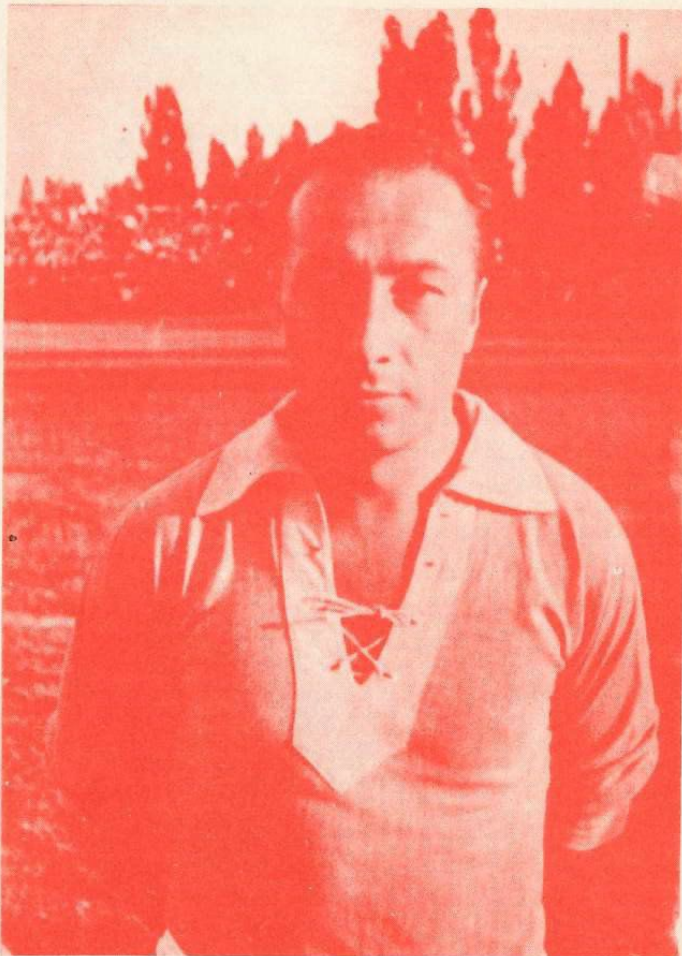

## STANISŁAW BARAN

9-krotny reprezentant Polski, zdobywca 66 bramek dla ŁKS w pierwszej lidze.

W sezonie 1950 r. był najlepszym strzelcem w ŁKS, zdobył 18 bramek.

Wystąpił w drużynie, która zdobyła dla ŁKS MISTRZOSTWO I PUCHAR POLSKI.

W latach 1956, 1960, 61/62 trener I drużyny. Obecnie członek zarządu ŁKS.

### Z historii klubu

JUŻ 63 LATA

## PARKU SPORTOWEGO ŁKS PRZY AL. UNII

W styczniu 1922 roku – po grze na różnych placach i obcych boiskach – ŁKS otrzymał od władz miasta niezagospodarowany teren na Karolewie naprzeciw dworca Kaliskiego i tak do dziś istnieje tu Park Sportowy ŁKS.

Oto krótka historia boisk ŁKS

1908 r. – Plac przy fabryce w Pasażu Szulca (obecnie 1-go Maja)

1910 r. – Boisko klubu Victoria przy obecnej ul. Wólczańskiej 111

1911 r. – Plac ćwiczeń Kozaków przy ul. Dzielnej, obok Placu Targowego (obecnie ul. Narutowicza 49)

1912 r. – ŁKS otrzymuje pierwsze własne boisko. Dzięki Wiliamowi Horocksowi – dyrektorowi Spółki Akcyjnej J.K. Poznański, ŁKS otrzymał w bezpłatną dzierżawę plac fabryczny przy ul. Srebrzyńskiej 37/39 (lewy róg ul. Kasprzaka). Firma ogrodziła plac, wystawiła kilkanaście ławek i łóż oraz szatnie. Uroczyste otwarcie boiska odbyło się 16.V.1912 r. Na boisku tym mecze były rozgrywane do chwili zajęcia Łodzi przez wojska niemieckie w 1915 r.

1916 r. – Boisko na terenie koszar przy placu Hallera.

1917 r. – Boisko wewnątrz toru kolarskiego w Helenowie (Park 19-go Stycznia)

1922 r. – Po długich staraniach Klub otrzymuje od władz miasta plac o powierzchni 10 morg przy Al. Unii 2. Teren był pokryty okopami i bardzo nierówny. Plany budowy Parku Sportowego ŁKS opracowali inżynier Ludwik Christelbauer z Lwowa i działacz ŁKS-u, architekt Stanisław Kowalski. Powołano Komitet Budowy Parku z Józefem Wolczyńskim jako przewodniczącym oraz Zygmuntem Skibickim zastępcą i innymi działaczami klubu m.in. Zygmuntem Krachulcem, Wacławem Taubwurcelem na czele. W skład komitetu weszli również najwyżsi urzędnicy miasta oraz liczni fabrykanci, którzy jak Maurycy Poznański, L. Geyer udzielali na budowę parku licznych pożyczek. Mimo budowy pierwsze mecze rozegrał ŁKS na boisku przy Al. Unii już w 1922 r.

Uroczyste otwarcie, poświęcenie sztandaru i boiska odbyło się 10.VIII.1924 roku o godz. 10<sup>00</sup>.

W późniejszym terminie wybudowano na terenie Parku Sportowego ŁKS basen, lodowisko, korty tenisowe i strzelnice oraz boiska do gier zespołowych.

W czasie II wojny światowej boisko ze względu na bliskość dworca kolejowego było wielokrotnie bombardowane. W czasie okupacji najeżdźca wywiózł ze stadionu co cenniejsze urządzenia. Mimo tych strat po wyzwoleniu przystąpiono szybko do rozbudowy całego Parku Sportowego ŁKS.

Dziś, w 63 lat od chwili, gdy założyciele Klubu wymierzali tu pierwsze boisko, obiekt ŁKS jest pięknie rozbudowany i należy do najpiękniejszych stadionów sportowych w Polsce.

## Poznajemy przepisy gry w piłkę nożną



Gra niebezpieczna, niedozwolona — nakładka.



Gra niedozwolona — atakowanie przeciwnika bez piłki.



Gra dozwolona — walka o piłkę bark w bark.

## Czy wiecie, że?

Od 25 lipca 1985 r. obowiązuje nowy przepis dotyczący zagrań bramkarzy:

„Bramkarz po złapaniu piłki, i oddaniu jej do partnera, będzie mógł ją powtórnie złapać, gdy wcześniej opuści ona pole karne. Istotą tej zmiany jest przyspieszenie gry, ograniczenie możliwości gry „na czas”. Zdarzało się bowiem, że bramkarz z innym zawodnikiem kilkakrotnie podawali sobie piłkę na przestrzeni kilku metrów. Teraz, po pierwszym złapaniu jej przez bramkarza będzie ona musiała być dotknięta przez innego piłkarza poza polem karnym.

Zachowano przy tym istniejący przepis o tzw. „czterech krokach”.

## ŁKS — drużyna Panów S

Czy wiesz, że spośród zawodników grających w długiej historii ŁKS-u, których nazwiska zaczynały się na literę S, powstałaby drużyna na miarę reprezentacji kraju.

W większości występowali w reprezentacji Polski drużyn juniorów, seniorów i Olimpijskiej, lecz w różnym okresie czasu. Byli to: Szczurzyński, Szczepański, Szadkowski, Szefer, Stachura, Suski, Sobol, Sass, Szymborski, Sadek, Soporek, Sowiak, Stolenwerk, Szałapski, Stusio, Sołtyśzewski, Skibiński, Studniorz, Sarna, Szulc



**WYKORZYSTAJ SWĄ SZANSE  
ZOSTAŃ KIBICEM ŁKS**

**ŁKS**

**LECHIA**

1 \_\_\_\_\_  
 2 \_\_\_\_\_  
 3 \_\_\_\_\_  
 4 \_\_\_\_\_  
 5 \_\_\_\_\_  
 6 \_\_\_\_\_  
 7 \_\_\_\_\_  
 8 \_\_\_\_\_  
 9 \_\_\_\_\_  
 10 \_\_\_\_\_  
 11 \_\_\_\_\_  
 \_\_\_\_\_  
 \_\_\_\_\_

1 \_\_\_\_\_  
 2 \_\_\_\_\_  
 3 \_\_\_\_\_  
 4 \_\_\_\_\_  
 5 \_\_\_\_\_  
 6 \_\_\_\_\_  
 7 \_\_\_\_\_  
 8 \_\_\_\_\_  
 9 \_\_\_\_\_  
 10 \_\_\_\_\_  
 11 \_\_\_\_\_  
 \_\_\_\_\_  
 \_\_\_\_\_

**SĘDZIOWIE** \_\_\_\_\_



**DZIŚ GRAJĄ**

**31 sierpnia grają**

ŁKS – Lechia  
 Bałtyk – Widzew  
 Śląsk – Zagłębie (S)  
 Górnik (W) – Motor  
 Zagłębie (L) – Pogoń  
 Stal – Legia  
 GKS – Górnik (Z)  
 Ruch – Lech

Zagłębie (S) – ŁKS  
 Widzew – Stal  
 Lech – Górnik (W)  
 Motor – Śląsk  
 Lechia – GKS  
 Górnik (Z) – Bałtyk  
 Legia – Zagłębie (L)  
 Pogoń – Ruch

Wydaje: Łódzki Klub Sportowy

Opracowanie: Jacek Bogusiak

Druk: ZGWN, zam. 484/85, n. 1000 P6/1438